

Memorias de Azucena...

La resiliencia de un Pueblo.



***Historias e identidades de
nuestra comunidad.***



ESTUDIANTES DE 6TO AÑO
ESCUELA DE EDUCACIÓN SECUNDARIA N° 12
"DR. RENÉ G. FAVALORO"



ÍNDICE

Reseña del Pueblo

Descripción del Pueblo, su historia y creación.
Formación de las Instituciones vigentes y lugares
icónicos de Azucena. Recorrido visual.

1

Ferrocarril

Artículo referido al Ferrocarril, sus ramales y la
importancia para la comunidad.

4

Gastronomía

Conociendo la historia de las "Tortas Negras" y de
"La Rezongona" como parte de la identidad de sus
habitantes.

5

Club Azucena Juniors

Creación del Club Social y Deportivo, el reconocimiento
de la comunidad.

7

Imágenes locales

Recorrido visual por Azucena, ciudad de Tandil.
Muestra de Imágenes propias del lugar que aún
mantienen su historicidad.

8

Nosotros/as

Nuestro paso por la Escuela de Educación Secundaria N°12
Autoras y autores de la revista.
Profesoras acompañantes.

10

AZUCENA



En 1828 (cinco años después de la fundación del fuerte de independencia) el agrimensor Ambrosio Cramer realizó la mensura de un terreno de doce leguas cuadradas en total. Entre los compradores se encontraba el Frances José Butler, que compró una parcela y estableció una posta (lugares de descanso para los caballos y los viajeros que se encontraban a lo largo del trayecto de dos ciudades) en el viejo camino de Bahía Blanca, y con el paso de los años se convirtió en estanciero al adquirir las tierras circundantes a la posta. Butler vivía con sus hermanas Azucena, Juana y Nieves que se habían adaptado a la vida rural en una época donde los malones indígenas eran un peligro constante. Las poblaciones de la estancia llevaban los nombres de Azucena y Nieve, el casco de la estancia fue progresando desde los ranchos de barro y paja hasta las construcciones de ladrillo. A fines del siglo XIX en Argentina, estaba en su apogeo el modelo agroexportador que se basaba en la producción de materia prima (principalmente carne y cereales) para exportar a Europa, con migración europea, que llegaba al país en barco y se trasladaba al interior de la provincia de Buenos Aires, Santa Fe o Entre Ríos a través del ferrocarril que iba creando nuevos ramales para que la producción agropecuaria pudiera llegar al puerto de Buenos Aires. En estos años a finales del siglo XIX fue cuando Butler vendió sus tierras a Mercedes Castellano de Anchorena.

Provincia de Buenos Aires

Azucena es una estación ferroviaria, ubicada en el partido de Tandil, en la provincia de Buenos Aires, Argentina.

Es una estación de ramal perteneciente al ferrocarril general roca, desde Gardey hasta Defferrari, por aquí transitan formaciones de carga de la empresa Ferrosur Roca. No presta servicios de pasajeros.

Azucena es una pequeña localidad de partido de Tandil, provincia de Buenos Aires. Se encuentra a pocos kilómetros de la ciudad de Tandil, cabecera del partido, y debe su nombre a la estancia La Azucena alrededor de la cual se formó el pueblo.

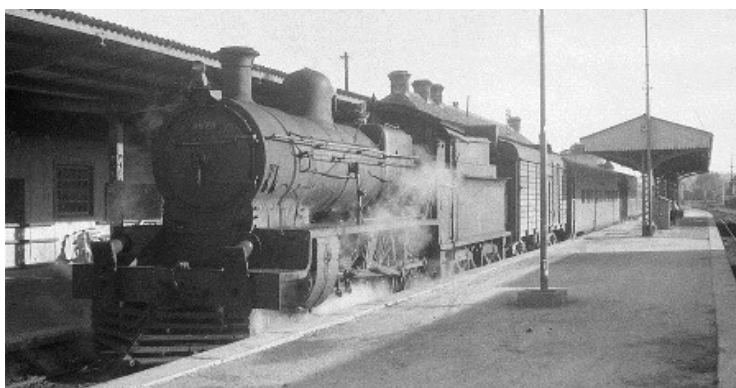

El ferrocarril había llegado a Tandil en 1883 y en 1907 el directorio del Ferrocarril Sud decidió construir un ramal ferroviario con Gardey Cooper (llegó de estación Deferrari) en el partido de San Cayetano, luego otro ramal llegaba hasta Lobería y desde allí hasta el puerto de Quequen. El ramal que nació en Gardey habilitó el primer lugar la estación de Azucena (ubicada en el cuartel 7 a 380 km de Capital Federal) luego el ramal continuaba por las estaciones de Barker, un desvío llamado kilómetro 404 (Villa Cacique), La Negra (ya por el partido de Necochea), Claraz, Juan N. Fernández, Lumb (partido de San Cayetano) y Deferrari.

AZUCENA

Provincia de Buenos Aires

La estación de Azucena debe a su nombre a la estancia homónima. A partir de la habilitación, se fue conformando en una población estable ya que en este lugar había una importante cantidad de tambos, también se desarrolló la ganadería, la agricultura y la actividad canteril, el ferrocarril transportaba toda la producción y permitía viajar frecuentemente a Tandil e inclusive llegar hasta Capital Federal. Azucena se convirtió en un importante centro para la zona rural, se instalaron en la década del 1920 tres almacenes de ramos generales (que cubría ampliamente las necesidades de los habitantes) la casa Rabal y Cia, fundada en 1923, que se dedicaba al acopio de cereales, frutos, papas, piedras, haciendas, y el asentamiento de la sucesión de Emilio Anchorena.



Anexo al almacén los mismo propietarios instalaron un restaurante, una carnicería, peluquería, herrería, panadería y una cancha de pelota. Dentro del mismo rubro también se encontraba una sucursal "El Bilbaíno" de la firma Diez y Compañía, y en 1935, se fundó la casa "Arrien Hermanos" que además abastecía de carne a toda la zona de aledaño.

La importante población con la que contaba Azucena en la década del 20 hacía necesaria la construcción de una escuela; de esta forma nació la Escuela N° 12, a la que sumó la Escuela N° 28 el 20 de Abril de 1927. Tres años más tarde el 19 de Marzo de 1930, nació el Club Azucena Juniors que se dedicó al fútbol. Fue importante para la actividad social de la estación y la región organizando eventos como bailes y cena de camaradería.



La historia del Ferrocarril

EN 1901 MERCEDES CASTELLANOS, VIUDA DE NICOLAS HUGO ANCHORENA COMPRA A LAS HERMANAS DE JOSE BUTELER EL CAMPO DE 18MIL HECTÁREAS (7 LEGUAS). POCO DESPUÉS LE DONA A SU HIJO MENOR LLAMADO EMILIO LA PARTE DE LA SIERRA, DONDE ÉSTE COMIENZA A PLANTAR UN EXTENSO PARQUE. LA AZUCENA PASA EN PROPIEDAD A EMILIO.

En 1880, el ferrocarril sud había extendido sus ramales por la región.

En 1883, había llegado a Tandil, en 1885 a Juárez, y en 1891 a Bahía Blanca. El desarrollo agrícola de la región fue inmediato.

En la zona que se ocupaban con cereales, la cosecha, era llevada hasta la estación de vela fundada en 1885.



AZUCENA

Distrito de La Plata

Estación F. C. S.

Provincia de Buenos Aires

Esta Estación está situada en el ramal de Tandil á Cooper que dista 380 kilómetros de Bs. Aires. Tiene oficina de correos y telégrafos en la misma estación y depende de las autoridades de Tandil.

Jefe de Correos—MÜLLER TEOFILO P.

Jefe de Est.—MÜLLER TEOFILO P.
Almacén, tienda y ferretería—Cappiel y L. Asorino " Los tres Leones

" Hierro Hnos., "América del Sud"

Almacén — Magret é hijos

Colegio — No. 8: Maroné E.

Chacareros — Christensen Federico

" Christensen Pedro

" Kier J.

" Petersen

Establecimientos de Ganadería —

Anchorena "La Azucena"

Borgogno "Los Sauces"

Pena J.

Petersen "La Concordia"

Zubiaurre "D. Lorenzo"

Zubildaga "D. Jacinto"

Lecherías — Baquet J.

" Espelet M.

" Lascano

Trilladoras — Borgogno

" Christensen Federico

En 1904 un grupo de propietarios de la zona solicitó a la gobernación de la provincia la construcción de un ramal férreo , que; partiendo del centro de la línea proyectada entre lobería y Tres Arroyos llegara a Tandil.

Cese de su funcionamiento...

La vía del ramal entre Villa Cacique y Deferrari fue clausurada en 1978, y la gran inundación de 1980 que destruyó un puente ferroviario decretó la muerte definitiva del ramal completo.

Uso actual

Actualmente, Azucena es una estación abandonada y la vía entre Gardey y Villa Cacique se mantiene habilitada solo para el transporte de cemento por Ferrosur Roca.

— AZUCENA —

Tortas negras



Las tortas negras eran muy populares en Azucena, vendiéndose muchísimo en la panadería local hasta principios de los años 2.000 pero su producción finalizó con el aislamiento del pueblo tras el cierre del tren.

EN 2023, UN GRUPO DE SEIS MUJERES EMPRENDIÓ LA TAREA DE RECUPERAR LOS SABORES Y RECUERDOS DEL PUEBLO, LOGRANDO QUE LAS TORTAS NEGRAS VOLVIERAN A ELABORARSE EN UNA VIEJA PANADERÍA

LEGADO CULTURAL

Los turistas reconocen a Azucena por sus tortas negras, y su elaboración busca preservar la historia y los recuerdos de lugar.



CARACTERÍSTICAS PRINCIPALES

FORMAS: SON FACTURAS DE BASES PLANAS Y BORDES REDONDEADAS.

MASA: LA MASA ES SUAVE, ELABORADA A BASE DE HARINA, MANTEQUILLA, LECHE Y SAL.

CUBIERTAS DE AZÚCAR NEGRA: SU RASGO MÁS DISTINTIVO ES LA CAPA DE AZÚCAR NEGRA QUE RECUBRE LA SUPERFICIE.

AL HORNEARSE A TEMPERATURAS ALTAS, EL AZÚCAR SE CALIENTA Y ADQUIERE UN COLOR MÁS OSCURO Y UNA TEXTURA CRUJIENTE, LO QUE DA EL NOMBRE A LA FACTURA.

LA REZONGONA

AZUCENA, PARTIDO DE TANDIL

El nombre surgió de la familia del marido, la madre de ATILIO (su marido) le había puesto ese nombre a su chacra porque decían que la tierra se quejaba. Entonces cuando salió la pregunta ¿Cómo le ponemos al kiosco? a su hijo se le ocurrió decirle ponerle "La rezongona".

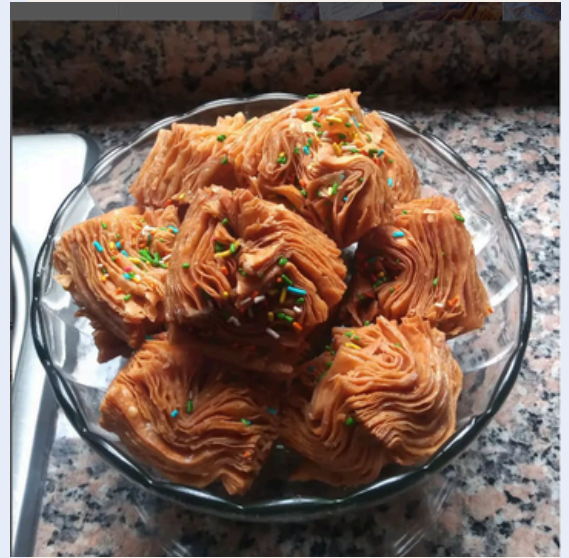

LA ELABORACIÓN DE LOS PASTELES EMPEZÓ CUANDO ELLA TENIA 10 AÑOS, EN SU CASA HACÍAN DE TODO, DESDE MAGDALENAS, TORTA FRITAS, BIZCOCHUELOS, PAN DULCES Y TALLARINES, ENTONCES ELLA SIGUIÓ EL CAMINO DE LA MADRE.

EN LA ACTUALIDAD ELLA TIENE 69 AÑOS Y SIGUE CON LA ELABORACIÓN.

DECIDIÓ HACERLOS PORQUE LE GUSTA EL TRABAJO Y COMERLOS, YA ES COMO UNA TRADICIÓN DE FAMILIA.



La dueña nació en la localidad de Ayacucho, y vivió en Labarden; aunque se estableció en el Pueblo de Azucena desde hace varios años, porque le gusta la tranquilidad y cómo es el lugar.

El negocio comenzó a funcionar en el año 2007 luego, cerró por 3 años y volvió a reabrirse en el año 2024 extendiendo la venta hacia localidades vecinas y la zona en general.



CLUB AZUCENA JUNIORS

El Club Azucena Juniors fue fundado el 19 de marzo de 1930 en Azucena, provincia de Buenos Aires, y es recordado como el "Ventarrón de la zona"

La primera Comisión Directiva estuvo integrada por Raimundo Bustos y Augusto Christensen. Un campo de deportes, cedido por Emilio Anchorena.

En la actualidad, el club mantiene una activa presencia en redes sociales, donde comunica sus actividades y convoca a la comunidad a participar en los eventos que organiza.

Centro de la vida social

El club ha sido tradicionalmente el punto de encuentro para los residentes de Azucena, una localidad rural del partido de Tandil.

Actividades comunitarias

A lo largo de su historia, el club ha albergado diversos eventos, como ciclos culturales ("Tango por los Bares") y actividades recreativas (bingos), consolidando su papel como motor de la vida social del pueblo.







Programa
Jóvenes y
Memoria





Encuentro 2025
6to Año
Secundaria 12
Azucena-Tandil

